Альтернатива

13 -15 сентября 1994 г. Газета п. ВИСАГИНАС, издается с июня 1990 года. N66(321)

В этом номере:

2 стр. - Реакция Игналины на события в Висагинасе
3 стр. - Дети на обочине жизни
4 стр. - Незнакомый Булат Окуджава
- Кто выплатит деньги за старые облигации?
5 стр. - Цензура ужесточается

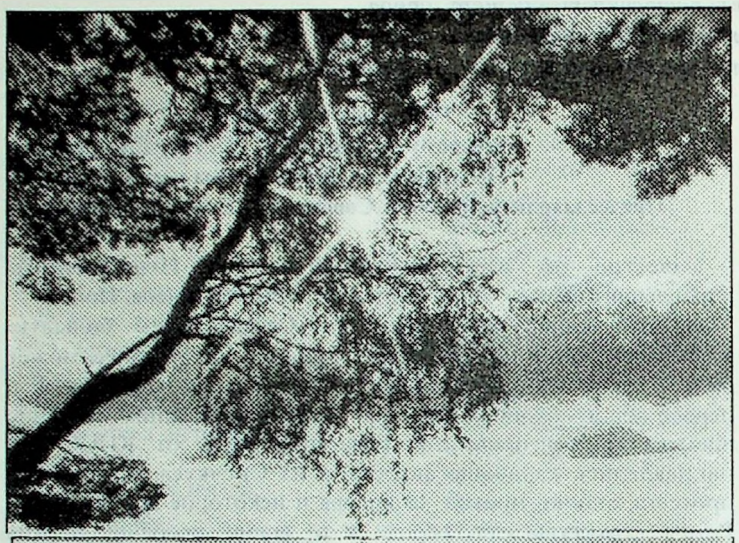

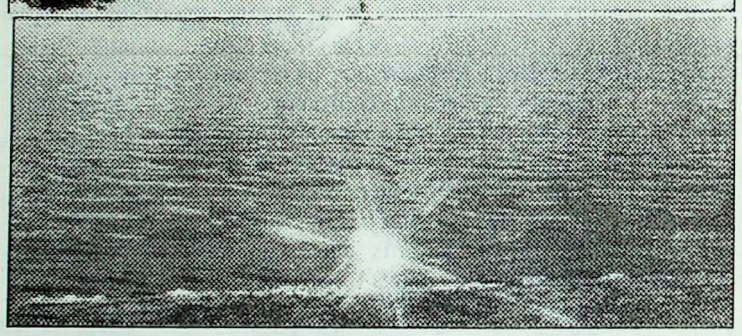

Уважаемые читатели!

Вы можете оформить подписку на нашу газету в следующие сроки:

на 4 квартал - до 25 сентября
стоимость-15 Лт., в т. ч. 1.68 Лт. за доставку;
на ноябрь-декабрь - до 20 октября,
стоимость-10 Лт.,в т.ч. 1.12 Лт. за доставку;
на декабрь - до 20 ноября,
стоимость-5 Лт., в т. ч.0.56 Лт. за доставку.

Основной вопрос - миграционный

8 сентября жители Висагинаса могли обратиться со своими проблемами к депутату Сейма П.Паповасу и заместителю директора Департамента миграции Я.Видицкасу, принимавших в здании самоуправления. Самым больным вопросом остается миграционный. Несколько человек обратились с просьбой ускорить процесс оформления въездных и выездных документов. Депутат и зам.директора обещали помочь людям в течение двух недель.

Неоднозначны и проблемы военнослужащих, в период восстановления независимости Литвы проходивших службу в республиках бывшего Союза. Их дела будут рассматриваться строго конфиденциально. Нет надежд на проживание в Литве и у людей, бежавших из Дагестана по причине развязывания военных действий на границе с Чечней. Пока в Литве не принят Закон о беженцах, люди, находящиеся в стране нелегально, могут быть департированы в любую минуту.

Задолженность по коммунальным услугам придется взыскивать через суд

Более 100 висагинских семей попали в «черные» списки злостных неплательщиков за квартиру и коммунальные услуги. Пени, начисленные некоторым квартиросъемщикам за несвоевременную оплату, иногда превышают сумму квартплаты.

В ЖЭКе N 1 самый солидный долг за коммунальные услуги - 563 Лт., копился он более года. В ЖЭКе N 2 числится задолженность на сумму 556 Лт. Задолжник- инвалид, которому просто нечем платить.

Некоторые квартиросъемщики и владельцы жилья не вносят плату в течение 7-12 месяцев. Сначала должников предупреждают, они подписывают обязательство уплатить за коммунальные услуги до определенной даты. Если и после этого плата не вносится, то следуют санкции. Отключение электроэнергии - пока единственная эффективная мера воздействия на задолжников. Она была применена к 140 висагинским семьям. На некоторых это подействовало, и они погасили долг, а некоторые неоднократно самовольно подключали электроэнергию. На 35 семей -злостных неплательщиков, документы направлены в суд.

Самыми дисциплинированными квартиросъемщиками являются пенсионеры. На территории ЖЭКа N 1, например, нет ни одного пенсионера-задолжника. В основном не платят по счетам ГПЖХ алкоголики и люди, у которых действительно нет денег. В разряд должников попали 16 социально защищаемых семей. Отдел опеки обещает компенсировать им часть долга. Это, конечно, гуманный жест, однако вызывает удивление, что в список для предоставления компенсации попала хроническая алкоголичка, регулярно пропивающая все социальные пособия, да, к тому же, тунеядствующая. Разве в государстве много лишних денег, чтобы дарить их алкоголикам на водку? Наверное, органам опеки надо более тщательно подходить к распределению подобного рода компенсаций.

Светлана БАБУЕВА

В трудном положении оказался и пенсионер, проработавший на ИАЭС с 1983 по 1989гг. Уйдя на пенсию, уехал в Подмосковье, где принял гражданство России. Затем, через два года по семейным обстоятельствам вернулся в Литву к детям, также имеющим только вид на жительство. Его положение усугубляется тем, что только граждане Литвы имеют право приглашать на жительство своих родственников (Постановление Правительства N 1016 от 31 декабря 1993г.). Выход из создавшегося положения Я.Видицкас видит в том, чтобы дочь пенсионера, имевшая право на литовское гражданство, воспользовалась им, отказавшись от российского гражданства.

Зашел в тупик и вопрос о положении 5 молодых специалистов ИАЭС («А» писала об этом в N 65). Зам.директора Департамента миграции предлагает им воспользоваться Постановлением Правительства N 797 от 21 октября 93г. и оформить временные спецвизы (для этого станции необходимо переоформить трудовые договоры). Депутат Сейма П.Паповас советует отказаться от российского гражданства и получить литовское. Президент в исключительных случаях решает такие вопросы.

А как быть престарелым родителям, которым не по силам трудности, связанные с оформлением виз в Литву? Имея приглашение от детей, родители могут на границе оформить визы в течение двух суток - таков был ответ представителя висагинской службы миграции.

Более подробные разъяснения можно получить в службе миграции по тел.34-594; в Департаменте миграции, у С.Томскене и Г.Шавярайтене по тел.(8-22)35-58-53 и у зам. директора Департамента миграции Я.Видицкаса по тел.(8-22)35-53-50.

Подготовила Нина СИВАКОВА

Информация "А"

В воскресенье в православной церкви состоялась торжественная литургия, посвященная усекновению главы Иоанна Предтечи. После ее окончания был проведен молебен для школьников, посвященный началу учебного года.

Делегация руководителей ИАЭС и независимого профсоюза по приглашению руководителей Клайпедского нефтеперерабатывающего предприятия посетила пионерские лагеря «Лепсняле» и «Жуведра», находящиеся неподалеку от Клайпеды. Около 659 детей из Висагинаса отдохнули там в течение двух летних месяцев. От руководства Клайпедского предприятия поступило предложение о передаче на баланс ИАЭС пионерского лагеря «Лепсняле». По этому предложению ведутся дискуссии.

14 сентября на ИАЭС состоится обсуждение итогов I полугодия колдоговора-94.

9 сентября на ИАЭС закончился трехдневный семинар по I уровню III фазы проекта «Барселина». Его провели шведские специалисты. На семинаре присутствовали специалисты-атомщики Ленинградской, Чернобыльской АЭС, ВНИАЭС (российский институт по сбору и переработке информации), НИКИЭТа. Цель семинара - знакомство с методологией вероятностного анализа безопасности.

На ИАЭС идет подготовка к проведению семинара для атомщиков Смоленской, Ленинградской, Курской АЭС и для экспертов Росатомэнерго, финансируемого Департаментом по энергетике США. Семинар готовят эксперты Лиссабонской инициативы гр.N 3.

В Висагинасе 8 сентября зарегистрировано общество «Россиян». Инициаторами его создания явились строители СМУ-2. Подробная информация об этом - в следующем номере нашей газеты.

Информация «А»

Уполномоченный правительством Владимир Щуров в ответ на выступления в нашей газете ветеранов - строителей сделал заявление по поводу состава почетных граждан города.

В.Щуров сказал, что комиссия по подготовке праздника только начала благородное дело награждения заслуженных граждан города этим почетным званием. В будущем совету, избранному жителями Висагинаса, предстоит продолжить начатое, и без сомнения, он будет волен расширить состав почетных граждан так, как этого пожелают люди.

Уполномоченный правительством согласен, что положение о почетном гражданине разработать придется, а также с тем, что выбор делался в уплотненные сроки. Так, его рукой из предложенного на подпись списка из 25 человек было вычеркнуто 20. "Пусть будущий совет возьмет на себя такую ответственность",-подчеркнул он. Однако имеет определенный смысл тот факт, что в ящике шкафа в кабинете В.Щурова хранятся 300, а не каких-то 5 или 10 медалей. Это говорит о готовности продолжить дело.

Вместе с тем, в том, первоначальном списке из 25 человек не было-таки ни Середы, ни Захарова. И хотя у уполномоченного есть возражения по ряду пунктов выступлений наших читателей, хотя и были сказаны им на митинге теплые слова в адрес строителей - не слова, а дела наши говорят и о наших намерениях, и о нашем отношении к истории. Пусть же среди тех трехсот медалей найдется по одной и для первых руководителей города...

Полным ходом идут работы по ремонту кровли в жилых домах. Они ведутся силами работников ГПЖХ и ЗАО «Лиана». Наконец-то ИАЭС перечислила деньги за невыполненный на момент передачи ЖКО ремонт крыш. Пока не начались затяжные дожди, планируется отремонтировать все протекающие кровли.

Как всегда, проблемы с ремонтом межпанельных стыков. Неизвестно, как он будет проводиться, ведь станция так и не погасила свой долг за этот вид ремонта в домах, попавших в список на момент передачи ЖКО со своего баланса. Непонятно только, почему ГПЖХ не обращается по этому поводу в суд. Ремонт же стыков в остальных домах будет производиться по мере накопления средств на капитальный ремонт на лицевом счете каждого дома. В месяц накапливается примерно по 40 литов на каждом таком счете.

Ночное происшествие

9 сентября в 00.20 в отделение " скорой помощи" поступил вызов по адресу: Парко, 6. В одной из квартир врач обнаружил истекающего кровью 31-летнего мужчину, получившего проникающее ножевое ранение желудка с повреждением межреберной артерии. Когда доктор вывел пострадавшего на лестничную площадку, из лифта «выкатился» еще один молодой человек 33 лет. У него в животе торчал нож. Пришлось доставлять в больницу обоих.

Один из пострадавших потерял два литра крови. Ему сделали операцию. Он находится в реанимационном отделении. Другой пострадавший, получивший поверхностное ранение брюшной полости, отделался более легко. Вероятнее всего, это была разборка двух мужчин между собой.

Наш комментарий

Наш корреспондент Й.Лапенене попросила ксендза Витаутаса дать пояснения по поводу апелляции в защиту идеи о нецелесообразности присвоения нашему поселку статуса города к Католической общине Висагинаса в письме из Игналины. Вот что он ответил в своем заявлении на имя редактора "Альтернативы":

Я, ксендз Витаутас, сообщаю Вам, что католическая община Висагинаса нигде не делала заявлений о предоставлении прав города поселку Висагинас.

Долг костела - распространение веры и повышение нравственности среди людей, независимо от их национальности и убеждений.

С уважением
ксендз Витаутас

Резонанс в Игналине

После присвоения Висагинасу статуса города в столицу полетели письма...

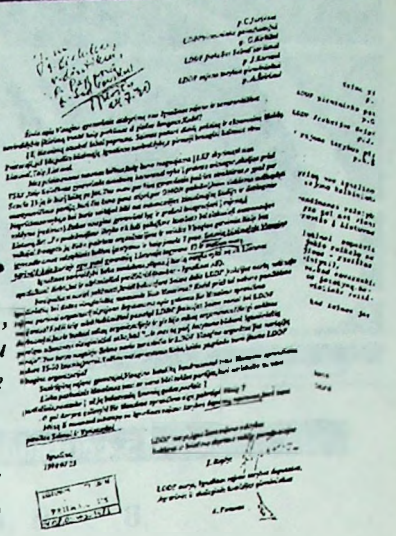

Член Сейма П.Паповас передал в редакцию письма, подготовленные членами партии ЛДТП Игналинского района и инспектором-лингвистом и отправленные во все правительственные инстанции: президенту, председателю Сейма, в Комитет самоуправлений и лично П.Паповасу.

В беседе с корреспондентом член Сейма подчеркнул, что эти письма не подписаны руководителями Игналинского самоуправления и районной партии ДПТЛ. Кроме этого, он добавил, что это естественная реакция отдельных личностей на ход событий в Висагинасе. Впереди, считает он, предстоит еще большая работа по формированию самостоятельного бюджета, за расширение территориальных границ города.

По поводу бюджета Пятрас Паповас сказал, что отчисления будут формироваться по количеству проживающих в нашем городе жителей, исходя из норм социальных затрат на каждого. Расходы на строительство и эксплуатацию города будут рассчитываться на основе Постановления Правительства о налоге на добавочную стоимость (НДС). И, по мнению члена Сейма, эти средства не обеспечат потребностей нашего города.

Пятрас Паповас сказал «Альтернативе», что не видит нарушений Закона о государственном языке в Висагинасе, где компактно проживает иноязычное население.

Председателю Сейма
г-ну Ч.Юршенасу
Заместителю председателя ДПТЛ
г-ну Г.Киркилясу
Старосте фракции ДПТЛ Сейма
г-ну Й.Каросасу
Председателю районного совета ДПТЛ
г-ну А.Швиришасу

Известие об отделении поселка Висагинаса от Игналинского района и учреждения самостоятельного самоуправления меня, как районного лингвиста, ошеломило. Думаю, что это огромная политическая ошибка.

Трудно представить, как теперь будет воплощаться Закон о государственном языке. Государственный язык, по-моему разумению, является единственным средством, помогающим иноязычным быстрее интегрироваться в культуру, историю, традиции и жизнь Литвы вообще.

Как не было бы странно, сегодня, хотя и окончательно не утверждено отделение Висагинаса, иноязычные уже не видят никакой потребности писать на государственном языке даже вывески. Город для них - русский, поэтому литовцам сюда ехать необязательно (это мысли их самих!).

Не хотелось быть плохим вестником, но не думаю, что в самостоятельном Висагинасе будет возможно воплотить в жизнь Закон о государственном языке. Не дай Бог, это вызовет национальные конфликты, хотя и местного значения...

Больно и трудно писать об этом, тем более, что Сейм по этому вопросу уже проголосовал. Но, может быть, еще не все потеряно?

Инспектор-лингвист
Игналинского района,
Л.Калинаускайте
Игналина, 11.08.1994г.

Председателю Сейма г-ну Ч.Юршенасу
Первому секретарю ДПТЛ г-ну Г.Киркилясу
Председателю ДПТЛ Сейма г-ну Й.Каросасу
Председателю районного Совета ДПТЛ г-ну А.Швиришасу

Известие об отделении Висагинаса от Игналинского управления ударило, как молния с безоблачного неба. Почему?

На этот вопрос ответ простой: Сейм сделал большую экономическую и политическую ошибку. Последнее, может быть, затронет будущее Игналинского самоуправления, а первое дорого будет стоить всей Литве. Мы помним недавние времена, как реагировали на отделение ЛКП от КПСС, как направлялись караваны автобусов из Снечкуса на митинги протеста, акцию против 13 января и некоторое время спустя. Разные структуры этого города в то время, особенно партия Мартыновича, которая здесь была достаточно сильна, через подразделения ОМОН стремились разрушить Независимость Литвы. А некоторые деятели поднимали вопрос об автономии (об этом свидетельствует и введение прямого правления).

Сейчас Висагинас как-будто красиво интегрируется в район, в Литву, но... После поражения уехало всего лишь несколько деятелей Комитета спасения и те, которые стремились к автономии. А многие из них еще работают в различных организациях и ходят по улицам Висагинаса.

Как будет воплощаться Закон о государственном языке и как будут себя чувствовать 7 процентов литовцев в будущем самоуправлении Висагинаса, в котором около половины населения живут в Литве 10 и менее лет.

Игналинское самоуправление останется слабым и беспомощным, в которое избегают приезжать не только специалисты Литвы, но и на экскурсию иностранцы (устрашение - Игналинская АЭС).

Не распространяясь, хочется спросить: почему при голосовании в Сейме части членов фракции ДПТЛ неизвестны были мнения по этому вопросу игналинцев, а также части висагинцев? Почему прежде не было объяснено районной партийной организации, депутатам района о возможных вариантах решения этого вопроса? Почему так мягкотело поступили члены фракции ДПТЛ Сейма, а также сотрудники ДПТЛ, которые посещали нашу организацию и слышали наши аргументы? Даже занимающие высокие должностные посты висагинцы говорят, что «...И мы так же поступали бы, будучи на месте игналинцев». Тем не менее победили желания представителя Сейма из Зарасая и членов организации ДПТЛ Висагинаса из 15-20 человек. Непонятным остается одно: на каком основании была учреждена организация ДПТЛ Висагинаса?

Озабочены жители района, католическая община Висагинаса таким решением вопроса.

Остается задать себе последний вопрос: стоит ли быть членами такой партии, которая не считается с мнением своих партийцев, не откликается на надежды людей, проголосовавших за нее?

А может быть, еще имеется возможность повернуть ход решения этого вопроса по-другому?

Это наше мнение совпадает с мнением депутатов Игналинского районного совета, которое было представлено Сейму и Правительству.

Член ДПТЛ, заместитель заведующего отделом культуры и просвещения Игналинского районного управления Й.Рянгине
Член ДПТЛ, депутат районного совета, председатель аграрной и экологической комиссии А.Папавас
Игналина, 25.07.94г.

На обочине жизни

История первая

На кушетке в приемном отделении больницы сидела худенькая восьмилетняя девочка. Она настороженно наблюдала за суетящимися вокруг нее женщинами в белых халатах, которые только что безжалостно состригли ее волосы. Грязная, оборванная, вшивая, с гнойниками на руках и ногах, девочка больше походила на бродягу, нежели на ребенка, имеющего мать. Такой Таню привезла «скорая».

Таня жила с мамой в Дукштасе. Но недавно родительница в пьяном угаре вышвырнула дочку, как котенка, на улицу. Некоторое время девочка ночевала в подвале, но голод выгнал ее оттуда. К матери возвращаться не захотела, просто села в дизель и приехала в Висагинас к родному деду. Он и вызвал «скорую», поскольку у девочки поднялась высокая температура, и она жаловалась на боли в спине. В больнице врачи обнаружили пиелонефрит - воспаление почек. Медики были поражены степенью запущенности этого ребенка: по девочке ползали вши, от нее разило мочой, а на рваных колготках не было даже резинки...

Теперь, на время лечения, больница заменит Тане ее дом, а добрая, отзывчивая тетя-доктор - маму. Здесь не надо будет вздрагивать от любого шума и совсем по-взрослому заботиться о куске хлеба и о крыше над головой. Но что ждет эту маленькую девочку в будущем? Снова голод, холод, скитания? К маме она возвращаться не хочет, а дедушкина пенсия не позволяет прокормить еще и внучку...

История вторая

Однажды утром, открыв дверь своей квартиры, расположенной на последнем этаже дома N 4 по ул.Космосо, хозяйка застыла в изумлении: на коврике возле в дери, свернувшись калачиком, как собачка, спал шестилетний мальчик. Женщина привела Виталика к себе, накормила, отмыла. Мальчик пробыл у нее почти сутки. Все это время женщина пыталась найти родителей. Удалось узнать, что Виталик живет только с отцом. Мама - любительница выпить - проживает отдельно. К ней и отправился погостить 6-летний сынишка. Но, видимо, мамаше было не до родного чада, и ребенку пришлось ночевать в подъезде чужого дома. Мальчика поместили в больницу, откуда через сутки его забрал отец. Кстати, в прошлом году Виталик чудом уцелел, выпав с балкона 5 этажа. Как он объяснил в полиции, его с балкона вытолкнула мама... Эти дети, едва вступившие в жизнь, уже оказались на ее обочине, у той опасной черты, за которой - пропасть. Они не нужны ни собственным матерям, ни обществу, обремененному более «серьезными» проблемами. А ведь степень благополучия любого общества определяется его отношением к старикам и детям. Судя по всему, нашему обществу до благополучия еще далеко.

Светлана БАБУЕВА

Кто, кто в теремочке живет?

Дорогие читатели! У многих из вас дома живет собака или кошка, попугай или канарейка, которых вы очень любите и не перестаете удивляться их сообразительности. Они - ваши настоящие друзья. Будем рады, если вы захотите рассказать какой-нибудь интересный эпизод, сцену из жизни вашего любимца на страницах «А».

Наш дом - обыкновенная панельная девятиэтажка, каких немало в Висагинасе. В подъезде 27 квартир, из которых, в отличие от многих других домов, ни одна не пустует. Живем дружно, без скандалов, вот уж скоро девять лет. Стараемся помогать друг другу в больших и малых бедах. Особенно тесно общаются между собой дети, их, недостигших еще совершеннолетия, у нас 54. Если распределить равномерно, получилось бы по двое на каждую семью. Не зря говорят, что Висагинас - город молодых. Животный мир подъезда тоже богат и разнообразен. Правда, нет у нас коз, петухов, попугаев и других модных нынче домашних любимцев, но зато есть 10 собак и столько же кошек самых разных мастей и размеров. Благо - через дорогу лес, и мест для прогулок предостаточно. Даже тем, кто не решился завести собственного спаниеля или пуделя, есть о ком заботиться. Живет у нас обыкновенная дворняжка с благородным именем опереточной звезды Сильва - своеобразная "дочь полка", хотя формально имеет своего хозяина. У нее масса верных поклонников. Ходить пешком по лестнице считает ниже своего достоинства, ездит только в лифте. Чтобы заслужить лакомый кусочек, Сильва встречает каждого подобострастным взглядом, виляет хвостом и протягивает лапу - словом, ведет себя, как настоящая актриса. Но вот любопытно - стоит ей сказать «понимаешь, у меня сегодня манная каша (или кабачки с хреном)» - она мгновенно теряет к вам интерес и удаляется с оскорбленным видом. Дети к ней относятся уважительно, беседуют почти на равных и, по-моему, достигли полного взаимопонимания. Правда, самые младшие, плохо еще говорящие, зовут Сливой - так понятнее. Вот так, наблюдая жизнь и взаимоотношения собак, живущих по соседству, невольно задумаешься - а может, это тоже общество мыслящих существ, просто они иначе разговаривают? Но зато видят нас, людей, насквозь.

Наталья Гаврюшова.

Уважаемые родители!

Дом творчества школьников начинает запись в кружки и студии. Более подробную информацию вы можете получить по телефонам: 32-512 и 21-415.

Расписание записи в кружках Дома творчества

1. Танцевальные :
- группа «Аллегро»,
руководители: Катаевы В. и А.
вторник, среда, четверг, воскресенье - с 14.30 до 20 час.
руководитель: Крежевских Т.С.
суббота, воскресенье - с 11 до 14 час.
- литовский народный танец,
руководитель: Адамонене Она
среда - с 10 до 11 час., четверг - с 17 до 18 час.

2. Изостудия
руководитель: Власова С.
группа на лит. языке
руководитель: Никитин Н.
понедельник - с 9 до 11 час. и с 15 до 17 час., среда - с 15 до 17 час.
руководитель: Щербакова М.А. - суббота - с 10 до 12 час.

3. Клуб «Барби»
понедельник, среда - с 16 до 18 час.

4. Плетение из лозы
вторник, четверг - с 16 до 18 час.

5. Радиотехнический кружок
вторник, пятница с 17 до 19 час.

6. Художественная резьба по дереву.
ежедневно с 17 до 19 час.

7. Техническое моделирование
ежедневно с 17 до 19 час.

8. Судомоделирование.
ежедневно с 17 до 19 час.

9. Компьютерный
вторник, четверг - с 17 до 18 час.

10. Клуб «Модистка».
Дизайн одежды и прически
ежедневно - с 15 до 18 час.

11. Вокальная группа (народные песни),
возраст 6-8 лет,
понедельник, среда - с 17 до 18.30;
литовский народный ансамбль
вторник, четверг - с 16 до 18 час.

12. Шумовые народные инструменты,
возраст 6-8 лет,
вторник, четверг - с 17 до 18.30.

13. Хохломская роспись,
детский клуб «Олимпия»
понедельник, среда, пятница - с 16 до 18 час.

14. Умелые руки.
понедельник, четверг - с 16 до 18 час.

15. Соломка,
понедельник, четверг - с 16 до 18 час.

16. Мягкая игрушка,
детский клуб «Олимпия»,
понедельник, четверг - с 16 до 18 час.

17-19. Макраме, вязание, аппликация,
детский клуб «Олимпия»,
понедельник, вторник, среда, четверг - с 16 до 18 час.
Театральная студия.

20-22. Поэтическая студия.
Драматическая студия (5-12 класс) на лит.языке,
среда, четверг - с 16 до 18 час.
Драматическая студия на русском языке.

23. Литовский язык,
вторник, четверг - с 16 до 18 час.

24. Бассейн,
группы детей 4-5 лет, 5-6 лет, 6-7 лет, 7-8 лет,
вторник, среда, четверг - с 16 до 18 час.

25. Вышивка,
с 10 до 11 лет, ДК «Банга»,
понедельник, среда - с 15 до 19 час.

26. Класс гитары,
руководитель Шведов Вячеслав, от 14 лет и старше,
вторник, среда - с 17 до 19 час.

27. Детский информационный центр (молодежная газета, детский журнал рисования, детские радио и телестудия),

Незнакомый Булат Окуджава

"Главное - это сгорать.
И, сгорая, не сокрушаться о том".

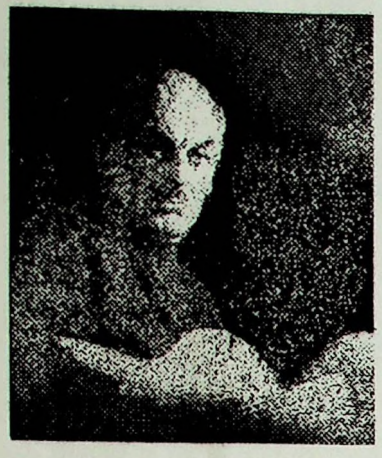

Когда ехали 8 сентября в автобусе в Вильнюс, предстоящая встреча немного тревожила. Каким стал Окуджава, отметивший в этом году свой 70-летний юбилей? Боялись увидеть его старым, с трудом поющим, вызывающим жалость человеком. С выходом его на сцену все наши опасения улетучились. Открытый, обаятельный, проничный Окуджава пел, кажется, даже лучше, чем в годы своей наибольшей популярности. Очень красиво, с исключительным вкусом и чувством меры аккомпанировал ему на рояле младший сын Антон, композитор по профессии.

Встреча началась со старой, широко известной песни «Надежды маленький ор-кестрик». Вообще же, песен на вечере было немного, и среди них преобладали старые. Но в том, наверное, и состоит феномен Окуджавы: чем старше его песни - тем они прекраснее и ценнее, словно хорошие вина или драгоценные камни. Большую же часть вечера Булат Шалвович читал стихи, написанные в последние годы и раньше, и отвечал на вопросы из зала. В самом начале пригласил нас к диалогу, заметив, что «количество записок определяет качество аудитории».

Представьте себе, это было первое выступление Булата Окуджавы в Вильнюсе. С тех пор, как он был здесь последний раз (но не выступал), прошло 32 года. Расставаясь, он шутил: «Ну что, встретимся еще через 30 лет...» Никто не расскажет об Окуджаве лучше, чем он сам. Поэтому приведу некоторые цитаты из разговора с залом.

- Моя последняя книга - автобиографический роман о детстве, о моей семье, рассказывающий о событиях до 37 года. Когда арестовали отца и вскоре за ним мать, мне было 12 лет.

- Музыку я не пишу, а придумываю, потому что не знаю нот. Помогает в этом сын. Всегда стеснялся своих музыкальных данных. В последние 7 лет песен, практически, не пишу - надоел сам себе. Стихи и проза сейчас больше по душе.

- В новом времени живу так же, как раньше. Стараюсь высказать все, что накопилось за целую жизнь. Принимаю происходящее как неизбежность. Политическая независимость - прекрасная вещь, но, помяните мое слово, когда-нибудь мы обязательно соединимся, вне политики.

- Почему все мои песни грустные? -Булат Шалвович задумался, словно впервые узнал об это.- Потому что я - грустный человек.

О многом еще узнали мы в этот вечер. А, честно сказать, мы только сейчас познакомились с Булатом Окуджавой. Он ничего не скрывал и не пытался казаться лучше, чем есть, словно знал, что люди в зале обязательно поймут его правильно. Поблагодарил за помощь, когда сотни голосов подсказали забытую строчку его старой песни. Шутил, рассказывал смешные случаи, происходившие с ним за границей. Закончилась встреча «Молитвой»:

"...Господи мой Боже,
зеленоглазый мой!
Пока земля еще вертится,
И это ей странно самой,
Пока ей еще хватает
времени и огня,
Дай же ты всем понемногу...
И не забудь про меня".

Наталья ГАВРЮШОВА

ЛИТВА УСТУПИЛА ТРЕБОВАНИЮ МВФ СНИЗИТ ТАМОЖЕННЫЕ ТАРИФЫ НА ИМПОРТ

В скором времени в Литве таможенные тарифы на импорт сельскохозяйственной продукции будут уменьшены на 10 проц. и составят в среднем 35 проц. К такому компромиссу на прошлой неделе пришли на переговорах Правительство Литвы и Международный валютный фонд, на которых обсуждался меморандум экономической политики Литвы сроком на три года. Обсуждение меморандума советом директоров МВФ должно состояться в середине октября в Вашингтоне. В том случае, если меморандум будем утвержден, Литва в течение трех лет получит кредиты в размере 200 млн. долларов США. Резко увеличенные в июле таможенные пошлины на импорт стали основной преградой в подготовке меморандума с МВФ. Тогда таможенные пошлины на импорт были увеличены от 2 до 5,5 раз. Поводом стали засуха и неблагоприятная торговая политика России по отношению к Литве. Премьер Литвы А.Шляжявичюс на пресс-конференции в четверг сказал, что само правительство также недовольно частыми изменениями таможенных тарифов. Такое положение он назвал ненормальным и добавил, что Литва приближается к стабильным таможенным тарифам, и в будущем их изменение будет исключением. К тому же он отметил, что 35-процентный таможенный налог на импорт сельскохозяйственной продукции является слишком высоким и в будущем будет снижен. Правительство Литвы и МВФ договорились и о снижении дефицита бюджета. Представитель МВФ в странах Балтии Адальберт Кнобль сказал, что в этом году дефицит бюджета должен составить немногим более 1% от общего национального валового продукта, в следующем году - 1,5%, а позже - по 2%. Сейчас дефицит национального бюджета составляет более 200 млн. литов, что намного больше запланированного годового дефицита бюджета страны. Как сказал на пресс-конференции Шляжявичюс, требование МВФ сохранить 1-1,5-процентный дефицит бюджета является очень строгим, и кабинет будет вынужден принять самые радикальные меры по сбору налогов. Он упомянул, что Правительство предложит парламенту некоторые поправки к законодательству, которые позволят лучше собирать налоги.

ЛИТВА ЗАИНТЕРЕСОВАНА В УВЕЛИЧИНЕНИИ ТРАНЗИТА ГРУЗОВ ЧЕРЕЗ СВОЮ ТЕРРИТОРИЮ

Литва будет стремиться не только удерживать объемы транзита грузов через свою территорию, но и намерена делать все для его увеличения. Об этом на пресс-конференции в пятницу сообщил министр транспорта Литвы Й. Биржишкис. По словам министра, на встречах с представителями России, Беларуссии, Казахстана и Германии велись переговоры относительно общей гибкой тарифной политики и увеличения потока грузов. Например, Литва просит Германию проводить подобную политику цен и несколько уменьшить тарифы на перевозки, чтобы было возможно выдержать поток грузов из Клайпеды в немецкий порт Мукран и обратно. Ранее переправа Клайпеда-Мукран возила, в основном, выводимых из Германии российских военных. На днях представители судоходов обеих стран согласились принять это решение. Россия также согласилась вести переговоры относительно снижения тарифов за ее грузы, пер-евозимые через Клайпедский порт.

BNS

Вы звонили: 32-738

- Почему с апреля учащиеся Висагинского профессионального училища не получают стипендию?

Отвечает директор училища господин Пяткунас:

- Сегодня, 9 сентября, у меня состоялся разговор с министром образования и науки Л.Домаркасом по проблеме финансирования училища. С марта в училище заморожены все счета. Средства поступают только целевым назначением - на выплату заработной платы работникам ТУ.

Более 15 млн. Лт. задолжало Министерство финансов Министерству образования. Однако часть долга на начало учебного года погашена. Возможно, со следующей недели, если поступят деньги целевым назначением из нашего министерства, мы начнем выплату стипендий. Ежемесячно нам необходимо до 12 тыс. Лт. Я сомневаюсь в перечислении всей суммы - 60 тыс. Лт. - за истекшие месяцы. Поэтому стипендия будет выплачиваться частями. Ее размер будет подсчитан по каждому месяцу отдельно, исходя из 0,7 процента от МПУ.

Соб.инф.

История старых облигаций, в которой нет виновных

Сбербанк Литвы с 15 августа начал регистрировать приобретенные жителями Литвы и невыкупленные трехпроцентные облигации внутреннего выигрышного займа СССР, выпущенные в 1982 г. При распространении этих облигаций было предусмотрено выкупить их через 20 лет. После развала СССР были аннулированы все тиражи этих облигаций и операции с ними.

Проходящая сейчас в Литве регистрация этих облигаций уже заканчивается, однако это еще совершенно не означает, что деньги за них людям будут скоро возвращены.

В начале 1994 г. несколько владельцев таких облигаций создали инициативную группу. По словам этих людей, "за 8 месяцев они испробовали все возможные пути в России и в Литве. Однако конкретного ответа так и не получили - дескать, ждите. Самое большое, что нам удалось узнать, - что деньги за них были переведены в Сбербанк."

22 июня инициативная группа, подав объявление в средства массовой информации, начала регистрацию владельцев облигаций. Через месяц о регистрации объявило и Министерство финансов.

По словам заместителя директора Департамента сбережений и банковских услуг Сбербанка Литвы А.Зитиките, на прошлой неделе в отделениях этого банка, находящихся в городах Литвы, побывало около 1300 желающих зарегистрироваться.

13 марта 1992г. руководители правительств стран СНГ подписали соглашение о выплате внутреннего долга бывшего СССР, в результате чего, помимо прочего, решено, что с 1 января 1992г. выплаты по этим облигациям должны производиться за счет бюджета того государства, в котором они производятся. Однако Литва этого соглашения не подписала. «Принимая это во внимание, мы не можем удовлетворить вашу просьбу. Этот вопрос должно решать Ваше правительство. Правительство России взяло на себя обязательство по этому долгу только перед гражданами России», -говорится в ответе Министерства финансов.

Требования членов инициативной группы о том, чтобы Сбербанк представил документы, доказывающие, что деньги за облигации действительно переведены в Москву, так и остались без ответа. «В таком случае у нас есть основания подать в Международный суд на правительство России или Литвы», - говорят они. Инициативная группа вполне серьезно обсуждает такую возможность.

Арунас ДАУГИС
"Республика"

Тайная, незаконная аренда

В середине августа в Национальном парке Аукштайтия разразился скандал. Стала известна афера руководителей национального парка, связанная с арендой озер и лесов. Директор парка К.Кулешюс 2 августа тайком от большинства своих сотрудников заключил восемь договоров с одним ЗАО и несколькими клубами охотников и рыболовов. Сроком на десять лет, за смехотворно низкую цену - 40 центов за гектар - были арендованы 32 озера. Например, аренда самого большого озера Дрингис, площадью 723 га новым хозяйствам обошлась менее чем в 300 литов. Из арендующих только два клуба - местные, остальные - из Кедайняйя, Вильнюса, Швянченяса.

Когда сделка всплыла наружу, поднялась волна возмущения и в районном самоуправлении, и в местных политических партиях. При выяснении обстоятельств заключения договора на аренду озер стало известно, что 3 августа К.Кулешюс подписал еще 5 договоров и арендовал все охотничьи угодья национального парка. Всего 20961 га леса.

Озера и леса были арендованы на основании правил конкурса аренды, которые придумал и утвердил сам директор парка. Но при составлении договоров на аренду он сам их и нарушил: в республиканской печати не были объявлены конкурсы, в них принимало участие менее 2 участников. Все же самой большой ошибкой оказалось то, что Национальному парку Аукштайтия не проданы правительством арендованные озера. Они принадлежат Государственному фонду водоемов. Выходит, директор «Аукштайтия» сдал в аренду чужое имущество.

Последствием всей этой истории стал приказ министра лесного хозяйства А.Васкяускаса об объявлении недействительными договоров на аренду. Заместителю директора национального парка В.Спайтису объявлен строгий выговор, а сам директор К.Кулешюс уволен с работы.

»Lietuvos aidas»

Перед судом предстали «защитники народа»

В понедельник Верховный суд Литвы приступил к рассмотрению первого уголовного дела, в котором, согласно Закону, принятому в 1992 году, четыре лица обвиняются в проведении геноцида населения Литвы. Это К.Куракин(1922 г.рожд.), П.Барташявичюс (1923 г.рожд.), Й.Шакалис (1922 г.рожд.) и Ю.Шакалис (1923 г.рожд). В обвинительном заключении говорится, что 17 мая 1945 года К.Куракин с пятью народными защитниками (которых уже нет в живых) ворвались в усадьбу Гайдисов, в деревне Антазаве Зарасайского района, пытаясь найти избегающего службы в Красной Армии Л.Гайдиса. Не обнаружив юношу, они застрелили 56-летнюю К.Гайдене, 23-летнюю беременную В.Гайдене и 6-месячную А.Гайдите. Затем подожгли дом и сожгли в нем трупы. В дыме огня задохнулся и Л.Гайдис, который прятался во время трагедии в подвале дома. Подсудимым П.Барташявичюсу и братьям Шакалисам инкриминируется обвинение в том, что они, будучи народными защитниками, во время экзекуции стояли на страже у горевшей усадьбы. Все подсудимые свою вину отрицают. Законом об ответственности за геноцид населения Литвы предусматривается лишение виновных свободы от 5 до 15 лет или расстрел.

«Lietuvos rytas», «Respublika»

Премии журналистам

Журналистам, наиболее активно включившимся в борьбу с преступностью, будет назначена премия семьи доктора Казиса Бобялиса.

Об учреждении такой премии сообщил К.Бобялис еще в октябре, после убийства журналиста Витаса Линтиса. Общий размер премии составляет 12 тыс. долларов США, 2 тыс. будут назначены уже в этом году. Премии будут вручены 12 октября, в день гибели В.Линтиса.

ELTAй

В Литве растет число тяжких преступлений

За восемь месяцев 1994 года в Литве совершено тяжких преступлений на 18,8 проц. больше по сравнению с тем же периодом прошлого года. Департамент информации и статистики Министерства внутренних дел сообщил, что на 20 проц. выросло число совершенных умышленных убийств - 293 в нынешнем году против 244 в прошлом. Число изнасилований фактически не изменилось. Уменьшилось число краж государственного и личного имущества, но выросло число открытых краж, нападений, случаев грабежа, вымогательства, контрабанды и взяточничества. На 38,2 проц. выросло число преступлений, совершенных с применением огнестрельного оружия. За восемь месяцев таких случаев зарегистрировано 212. Однако в целом уровень преступности с начала года сократился на 13,8 проц.

Через Литву перевозится все больше наркотиков

В Литве растет количество преступлений, связанных с наркотиками. Так, только в первой половине этого года раскрыто 189 таковых, что на 51 проц. больше, чем за тот же период прошлого года. В 1993 году в Литве было зарегистрировано 302 преступления, связанных с наркотиками, или на 26,4 проц. больше, чем в 1992 году. По сообщению источника в МВД Литвы, Литва становится транзитной страной для переправки наркотиков. В Литву наркотики поступают из Афганистана через Россию и Киргизию. Еще один источник контрабанды наркотиков - Украина. Самое большое количество наркотиков, по сообщению источников, переправляется через Литву в Калининградскую область и Германию. Конечной целью контрабанды наркотиков, переправляемых из Литвы через Латвию, Эстонию и Санкт-Петербург, по мнению сотрудника МВД, являются страны Скандинавии. За шесть месяцев текущего года сотрудники правоохранительных органов Литвы изъяли 525 килограммов маковых головок и соломки (за тот же период прошлого года - 208 килограммов), 1059 граммов чистого опиума (в прошлом году - ни грамма), 18 000 миллилитров экстракта опиума (2 мл), 19,5 килограммов марихуаны (4,3 кг), 3,3 литра гидрохлорида эфедрина (в прошлом году не был обнаружен). По обороту продажи наркотиков в Литве первое место занимают крупные города - Вильнюс, Алитус, Панявежис, Шяуляй. Обилием таких преступлений выделяется и курортный город Друскининкай. Источник в МВД Литвы отметил, что в стране недостаточно координируется деятельность тех структур, которые занимаются борьбой с нелегальным оборотом наркотиков. К тому же, Литва до сих пор не присоединилась к конвенции ООН о борьбе с незаконным оборотом наркотических и психотропных средств, которая была подписана в 1988 году. По официальным данным Министерства здравоохранения, в прошлом году в Литве зарегистрировано 629 наркоманов. Однако наркотики реально употребляют свыше 10 000 человек, сказал представитель МВД Литвы.

BNS

Согласится ли Президент дать показания, если у него попросят вежливо и интеллигентно?

2 сентября, в пятницу, Президент Литовской Республики объявил, что он подписал совместно с Премьер-министром А.Шляжявичюсом Декрет «Об учреждении межведомственной комиссии по борьбе с экономическими преступлениями». Тем же Декретом распущены две координационные рабочие группы, которые должны были выполнять эту функцию ранее под руководством Президента и заместителя председателя Сейма Э.Бичкаускаса. Задача вновь созданной межведомственной комиссии, осталась прежней -»координация и оперативное руководство» деятельностью государственных органов в борьбе с экономическими преступлениями. Комиссия, по-прежнему подотчетна Президенту. Вот только контролировать и координировать эту деятельность теперь будут люди, прямым долгом которых прежде было ее выполнение...

Президент на пресс-конференции, транслировавшейся по литовскому радио, говорил: «Учреждение такой комиссии - это не политический трюк, нам необходимы результаты. Я не могу положительно оценить работу прокуратуры...Находятся сотни и тысячи объяснений причин, по которым дела залеживаются в ящиках».

Во вновь созданную комиссию не включен ни один член Сейма, т.е. упраздняется парламентский контроль. На вопрос журналистов, достаточно ли было полномочий у прежних рабочих групп, А.Бразаускас ответил, что их было предостаточно, но «необходимо фокусирование всех полномочий в одну цель». По мнению Президента, прежние комиссии с задачей не справились.

На просьбу журналистов прокомментировать обвинения Генеральной прокуратуры Президенту Литвы в отказе дать показания в деле 13 января, А.Бразаускас ответил: «Если бы со мной разговаривали по-человечески, то и я по-человечески говорил бы». По словам А.Бразаускаса, прокуратура ему прислала вызов на «рваной газетной бумаге». Он напомнил, что он все еще является Президентом, предложил найти для проведения его опроса «культурную, человеческую, интеллигентную форму». Однако такой попытки со стороны прокуратуры сделано не было. Видимо, в нашем государстве культура делопроизводства и изысканные манеры становятся дефицитом!

Тем временем старший следователь отдела Генеральной прокуратуры по расследованию государственных преступлений К.Бятингис убеждает, что к Президенту, который является свидетелем событий 13 января 1991 года, сотрудники прокуратуры обратились с надлежащим уважением и вниманием. Специально прибывший в президентуру человек согласовывал место и время, удобные Президенту для дачи показаний. По мнению К.Батяйгиса, были сделаны и другие деликатные шаги в попытке получить показания Президента.

Генеральный комиссар П.Любяртас оставляет свой пост

Во время пресс-конференции 2 сентября Президент заявил, что должностные лица правоохранительных органов, не выполняющие своего долга, будут уволены с работы немедленно. Первым таким лицом стал Генеральный комиссар Департамента полиции МВД Пятрас Любяртас. После 15-минутной беседы с премьер-министром А.Шляжявичюсом комиссару было предложено покинуть пост. В результате П.Любяртас написал заявление об уходе на пенсию, «по собственному желанию». В системе МВД он проработал 24 года, в должности заместителя министра внутренних дел и генерального комиссара - с 1989 года. За это время сменилось четыре министра. После ухода с занимаемого поста П.Любяртас собирается совсем оставить работу в системе внутренних дел.

По сведениям газеты «Республика», следующая кандидатура на снятие с занимаемого поста - главный комиссар Управления МВД по расследованию экономических преступлений А.Дябейкис.

Некоторые источники сообщают, что в ближайшее время будут заменены комиссары полиции крупнейших городов Литвы и некоторые районные комиссары.

«Lietuvos rytas» «Respublika»

"Цензура ужесточается"

В понедельник, после состоявшейся беседы руководителей радио и телевидения Литвы с Президентом А.Бразаускасом, премьером А.Шляжявичюсом и председателем Сейма Ч.Юршенасом, было принято решение ликвидировать передачу "Новости.Мнения". Передача выходила по субботам в 18 часов и имела большую популярность у зрителей Литвы. На ней предоставлялась возможность выступающим высказать разные, порой противоположные мнения на одну тему. Но после передачи, в которой член Сейма Р.Озолас резко критиковал министра иностранных дел П.Гилиса, генеральный директор РТВ Л.Тапинас издал приказ, запрещающий в "Новостях. Мнениях" касаться любых политических проблем, рассматривая только экономические.

Чаша терпения властей была переполнена, когда во время последней передачи 3 сентября директор Департамента приватизации А.Каминскас и экономист А.Сапега дискутировали о законности приватизации кафе "Литерату святайне".

"А" уже писала об этой скандальной истории, когда В.Ландсбергис на пресс-конференции заявил, что здание кафе, находящееся в самом центре Вильнюса, было приватизировано за смехотворно низкую сумму - 1800 литов, и теперь никто не сможет доказать, что при посредничестве в этом деле премьер-министр А.Шляжявичюс "не положил себе в карман несколько тысяч".

В ходе дискуссии участников передачи зрители поняли одну важную вещь: законы не соблюдаются, их подстраивают под себя. Редактор передачи В.Прейдите показала зрителям письмо, на котором стояла резолюция премьер-министра А.Шляжявичюса: "Согласен, В.Прейдите пояснила зрителям, что сотрудники аппарата Правительства отказались в передаче комментировать мотивы такого действия. Передачу В.Прейдите закончила словами: "Ну что ж, судебный процесс, который пообещал премьер возбудить против обвинившего его В.Ландсбергиса будет интересным".

Эта передача "Новости. Мнения" стала последней.

"Lietuvos aidas"(в сокращении)

Фирма "Валентина"

VALENTINA

Приглашает бухгалтеров ЗАО, предприятий на семинар: бухгалтерский учет и налоги.

Ведет семинар Она Женене - президент ассоциации бухгалтеров и аудиторов, независимый аудитор, доктор экономических наук.

Семинар проводится 20 сентября с 11 часов в ДК "Банга". Обязательна предварительная запись по телефону: 31-385.

Бесплатные объявления (о продаже личных вещей , купле, обмене, находках и продажах) в газету "АЛЬТЕРНАТИВА" приниимаются по телефону : 32-738

Продам:

2-комнатную квартиру клайпедской планировки (общая площадь 51 кв.м), на 2 этаже, в 3 мкр. Тел.33-960. Зак.4770.

3-комнатную квартиру в п.Казитишкис (74 кв.м) со всеми удобствами, имеются кирпичный гараж, хозяйственные постройки (12000 Лт.). Тел.53-007. Зак.4395.

1-комнатную квартиру (общая площадь 30 кв.м), на 1 этаже, в 1 мкр., с металлической дверью. Тел.32-913. Зак.4827.

1-комнатную квартиру в ДГТ(18 кв.м), по Парко, 8, после капремонта. Тел.27-966. Зак.4828.

2-комнатную малогабаритную квартиру с телефоном, 1-комнатную квартиру в ДГТ(18 кв.м), по Ветерану, 22; спальный гарнитур "Зунда-5". Тел.33-543. Зак.4900.

2-комнатную квартиру на 3 этаже, в 3 мкр, с большим подвалом. Тел.34-753. Зак.4831.

3-комнатную квартиру или меняю на квартиру в Вильнюсе. Тел.(8-22) 47-92-71, 66-01-06, в любое время. Зак.4832.

3-комнатную квартиру в кирпичном доме, в I мкр. Тел.раб.26-721, тел.33-827, после 17.30. Зак.4834.

срочно 1-комнатную квартиру в ДГТ (18 кв.м), по Ветерану, 6; новую видеокамеру " SONY 200E ". Тел. 33-713

автомобиль "ВАЗ-2107" (декабрь 91г.), пробег 27 тыс.км, черного цвета (3900 долл.). Тел.33-033. Зак.4813.

автомобиль "Опель-Рекорд-2,OS, 81 г.выпуска. Тел.26-665. Зак.4399.

автомобиль "ВАЗ-2105", 88г.выпуска. Партизану, 6-15. Зак.4829.

бортовой автомобиль "ЗИЛ-13076", 81г.выпуска, в хорошем состоянии, цена 3000 Лт. Тел.(8-270)43-283. Зак.4834.

мотоцикл "ИЖ-Планета"с коляской, 91г.выпуска. Тел.32-908. Зак.4902.

дачу на "Вишне-2", имеются недостроенный дом, металлическая теплица, кирпич (700 долл.). Тел.21-364. Зак.4392.

дачу на массиве "А". Тел.33-504. Зак.4823.

новый видеомагнитофон "FUNAI" (пр-во Япония). Обращаться по адресу : Космосо 34-50.

в отличном состоянии : детская плащ-куртка с подстежкой (Китай) р.38; детская теплая куртка р.32 (Израиль); эл. привод к шв. машинке; женские сапоги (Симода) на 37 и 39 р.р.; эл. мясорубка с насадками (шинковка овощей, соковыжималка и др.). Тел. 33-091

швейные машины "1022М". Тел.34-160, с 9 до 17 час., тел.32-138, после 19 час.

дешево разборные садовые домики (850-1200 Лт.). Тел.33-069, с 10 до 20 час.

мебель, б/у: стенки "Нерис", "Эра"; два кресла-кровати, журнальный столик, диван, спальню "Ланкеса". Парко, 17-10.

туфли черные модельные, р.36, пр-во Франция. Тел.32-070.

ручную машинку "Papazhand", детскую вельветовую немецкую коляску. Тел.32-281.

фотоувеличитель, глянцеватель. Тайкос, 28-28.

секцию "Клявас". Тайкос, 30-26, с 16 до 18 час. 3-литровые стеклянные банки. Тел.26-777.

коляску к мотоциклу "Днепр". Ветерану, 20-52, после 17 час.

серый мужской костюм, р.52, рост 3; недорого коляску зимнюю вельветовую. Тел.31-882.

4-местную палатку, бочку для хранения бензина, кофемолку. Тел.31-980. мягкий угол "Бита", б/у, в хорошем состоянии, детский манеж (20 Лт.), детскую ванночку (25 Лт.). Тел.31-540.

фотоувеличитель, фотопринадлежности в хорошем состоянии. Тел.раб.29-616.

запчасти к автомобилю "ЗАЗ-968". Тел.32-510, тел.раб.29-616.

колонки "С-90". Тел.раб.28-624.

педальное пианино "Рига-2" (1600 Лт.). Драугистес, 23-41.

недорого детский китайский комбинезон голубого цвета, р.22-24. Тел.32-242.

электроплиты "Лысьва", "Электра-1001"; ч/б телевизор "Горизонт". Тел.32-926.

сапоги осенние, пр-во Белвест, р.37-39. Седулинос аллея, 44-28.

темный книжный стеллаж из 3 секций (250 Лт.), стиральную машину "Фея" (180 Лт.), масляный обогреватель (130 Лт.). Седулинос аллея, 67-26.

спальный гарнитур "Медуница", стенку "Сверь", мягкий уголок, кухонный гарнитур с кондиционером, телевизор "Горизонт", газовую плиту, электроплиту "Лысьва". Тайкос, 6-34.

лекарство "Де-нол", пр-ва Нидерланды (на один курс лечения). Тел.34-200.

новый шерстяной коричневый ковер 2х3м, импортный мужской костюм, р.50-52. Энергетику, 32-33.

недорого детскую зимнюю коляску. Тел.31-114.

детскую кроватку с новым матрасом, б/у и ватное одеяло (70 Лт.). Партизану, 4-11, после 18 час.

магнитофон "Весна-стерео" (145 Лт.), компьютер ZX-Спектрум (80 Лт.),

видеомонитор (200 Лт.), принтер "Роботрон" (400 Лт.). Парко, 2-34.

кресло-качалку, трильяж, стол-книжку, кровать 2-ярусную детскую, с матрасами, прогулочную коляску 2-местную. Энергетику, 20-35.

Меняю:

2-комнатную квартиру клайпедской планировки и 1-комнатную квартиру в ДГТ на 3-комнатную квартиру. Тел.32-515.

2-комнатную квартиру вильнюсской планировки на 2-комнатную малогабаритную квартиру. Энергетику, 22-34.

4-комнатную квартиру на две 2-комнатные квартиры. Тел.31-664.

3-комнатную квартиру в I мкр., на 5 этаже 5-этажного кирпичного дома, на 2-комнатную малогабаритную квартиру. Тел.34-138.

автомобиль "ВАЗ-21013",86г.выпуска на гараж. Возможны варианты. Тайкос, 6-34.

2-комнатную квартиру на 3-комнатную улучшенной планировки или купило. Тел.27-087.

Куплю:

поролон для утепления окон. Энергетику, 70-1.

лекарство "Плазмол"(10 ампул). Ветерану, 12-12, тел.32-351.

детский деревянный складной стульчик. Тел.34-586.

Разное:

Висагинская литовская школа снимет 1-2-комнатную квартиру с мебелью на 1 год для учителя иностранного языка. Тел.34-533, 21-582, 21-562.

Сниму 1-комнатную квартиру во 2,3 мкр Тел.21-280.

Сдам 1-комнатную квартиру в ДГТ(18 кв.м) частично с мебелью. Статибининку, 8-25, после 18 час.

Сдам в аренду хутор на полгода с хозпостройками и коровой, бесплатно. Тел.33-221, 33-687.

Срочно отдам в хорошие руки морских свинок Тел.32-044.

Отдам в хорошие руки красивого котенка Тел.33-051.

Отдам в хорошие руки собаку породы эрдельтерьер Тел.34-687.

Отдам в хорошие руки очаровательного котенка Тел.31-139, Парко, 13-12.

Найдена большая связка ключей на повороте дороги на "Вишню". Обращаться в редакцию.

Сдам в аренду гараж в 3 мкр. Тел.32-613.

Сниму 2-комнатную кв-ру с телефоном. Тел.27-854

Ищу работу:

20-летний мужчина согласен на любую работу Тел.31-378, после 19 час.

молодая женщина, имеющая специальность товароведа, владеющая государственным языком Тел.52-635.

Требуется:

няня для детей 11-мес. и 8-мес. Фестивале, 11, 4 этаж, 1 секция; ком.136, 4 этаж, 1 секция, ком.117

В редакции газеты "АЛЬТЕРНАТИВА" имеются в продаже бланки для приглашения в Литву на временное пребывание граждан иностранных государств.

За небольшую дополнительную плату Вам помогут их заполнить.

ПРОГРАММА ТЕЛЕВИДЕНИЯ

Вторник, 13 сентября

LITPOLINTER-ОСТАНКИНО

7.00 Утреннее колесо.
9.00 Фильм "Дикая роза".
9.25 Четыре колеса.
9.45 Муз. программа "Все".
15.00 Новости.
15.20 Реклама.
15.25 Мультфильм.
15.50 Между нами говоря...
16.05 Рок.
16.40 За кулисами.
17.00 Новости.
17.20 Реклама.
17.25 Голоса России.
17.40 Знак вопроса.
17.50 Погода.
18.00 Баскетбол.
19.30 Фильм "Дикая роза".
20.00 Новости.
20.35 Фильм.
21.25 Музыка.
21.40 А.Шакуров.
22.10 Футбол.
00.05 Новости.
00.15 Пресс-экспресс.

TELE-3

7.30 NBC новости.
8.00 Только детям.
8.40 Музыка.
9.00 Фильм.
10.40 Интересные люди.
11.20 Урок англ.языка.
13.55 Урок англ.языка.
14.00 Сегодня.
14.30 Бизнес сегодня.
15.00 Журнал путешествий.
19.00 Вести.
19.20 Урок англ.языка.
19.25 Музыка.
19.40 Фильм"Санта-Барбара"
20.30 Новости.
20.45 Только детям.
21.10 Музыка.
21.25 Урок англ. языка.
21.30 Все для смеха.
22.00 Фильм.
23.35 Музыка.
24.00 Новости.
00.10 Музыка.

Среда, 14 сентября

LITPOLINTER-ОСТАНКИНО

7.00 Утреннее колесо.
9.00 Фильм "Дикая роза".
15.00 Новости.
15.20 Реклама.
15.25 Мультфильм.
15.50 В гостях у Золушки.
16.05 Мультфильм.
16.40 В эфире - МИР.
17.00 Новости.
17.20 Реклама.
17.25 Мир сегодня.
17.40 Технодром.
17.50 Погода.
18.00 Баскетбол.
19.30 "Дикая роза".
20.00 Новости.
20.30 Баскетбол.
22.00 Футбол.
23.20 Новости.
23.30 Футбол.
00.30 Пресс-экспресс.

TELE-3

7.30 Новости NBC.
8.00 Только детям.
8.40 Музыка.
9.00 Фильм "Санта-Барбара".
9.50 Все для смеха.
9.55 Урок англ.языка.
13.55 Урок англ.языка.
14.00 Сегодня.
14.30 Бизнес сегодня.
15.00 Журнал путешествий.
18.30 ТВ Юрбаркаса.
19.00 Вести.
19.20 Урок англ. языка.
19.25 Музыка.
19.40 Фильм "Санта-Барбара".
20.30 Новости.
20.45 Только детям.
21.10 Музыка.
21.25 Урок англ.языка.
21.30 Док.фильм.
22.00 Фильм.
22.55 Музыка.
24.00 Новости.

Четверг, 15 сентября

LITPOLINTER-ОСТАНКИНО

7.00 Утреннее колесо.
9.00 Фильм "Дикая роза".
9.25 Муз.фестиваль "Нида-94".
15.00 Новости.
15.20 Реклама.
15.25 Мультфильм.
15.50 Мультитроллия.
16.05 До шестнадцати и старше.
16.40 Планета.
17.00 Новости.
17.20 Четыре колеса.
17.40 Муз. передача "Все".
18.00 Час пик.
18.25 Фильм "Дикая роза".
18.55 Эксклюзив.
19.40 Спокойной ночи, малыши.
19.55 Реклама.
20.00 Новости.
20.30 Погода.
20.35Фильм "Высоты"(США).
21.30 Фильм "Я-Екатерина".
23.35 Новости.
23.45 Пою вам.
00.10 Пресс-экспресс.

TELE-3

7.30 Новости NBC.
8.00 Только детям.
8.25 Музыка.
9.00 Фильм "Санта-Барбара".
9.50 Док.фильм.
10.20 Урок англ. языка.
13.55 Урок англ.языка.
14.00 Сегодня.
14.30 Бизнес сегодня.
15.00 Журнал путешествий.
18.30 Программа ТВ Тяльшяй.
19.00 Вести.
19.20 Урок англ.языка.
19.25 Музыка.
19.40 Фильм "Санта-Барбара".
20.30 Новости.
20.45 Только детям.
21.10 Музыка.
21.25 Урок англ.языка.
21.30 Док.фильм.
22.00 Фильм.
23.00 Музыка.
24.00 Новости.
00.10 Музыка.

Пятница, 16 сентября

LITPOLINTER-ОСТАНКИНО

7.00 Утреннее колесо.
9.00 Фильм "Дикая роза".
9.25 Муз.фестиваль"Нида-94".
15.00 Новости.
15.20 Реклама.
15.25 Фильм детям "Сказка о звездном мальчике".
16.50 Азбука собственника.
17.00 Новости.
17.20 Телеигра "Да.Нет".
18.10 Музыка.
18.20 Фильм "Дикая роза".
18.50 Поле чудес.
19.40 KIBIR TELE VIBIR.
19.55 Реклама.
20.00 Новости.
20.35 Фильм "Озорник".
21.30 Четыре колеса.
21.50 Муз. программа "Все".
22.10 Кинокомедия "Жена моего брата"(США).

TELE-3

7.30 Новости NBC.
8.00 Только детям.
8.25 Музыка.
9.00 Фильм "Санта-Барбара".
9.50 Док.фильм.
10.20 Урок англ. языка.
13.55 Урок англ.язык.
14.00 Сегодня.
14.30 Бизнес сегодня.
15.00 Журнал путешествий.
18.30 ТВ Панявежиса.
19.00 Вести.
19.20 Урок англ.языка.
19.25 Музыка.
19.40 Фильм "Санта-Барбара".
20.30 Новости.
20.45 Только детям.
21.10 Музыка.
21.25 Урок англ.языка.
21.30 Шоу.
22.00 Фильм.
24.00 Новости.
00.10 Музыка.

Суббота, 17 сентября

LITPOLINTER-ОСТАНКИНО

9.00 Утреннее колесо.
11.00 Литлото.
11.05 Музыка.
11.10 Вкус.
11.25 Победитель.
11.55 Фильм "Искатели счастья".
14.00 Новости.
14.15 Реклама.
14.20 Лабиринт.
14.50 Фильм детям.
15.20 Играй, гармонь.
16.10 В мире животных.
16.50 Миниатюра.
17.00 Умники и умницы.
17.45 Тележурнал "Контакт".
18.15 CHART SHOW.
19.05 Полгода радиостанции LITPOLINTER: опрос-лотерея.
19.40 KIBIR TELE VIBIR.
19.55 Реклама.
20.00 Новости.
20.35 Детектив "Гонконг.Желтая улица".
21.30 Четыре колеса.
21.50 Шоу.
22.10 Каукодром.
22.55 Караока и другие.
23.05 Драма "Фатальная Лолита".

TELE-3

9.00 Анимац.фильм.
10.10 Урок англ. языка.
10.20 Фильм.
12.20 Уроки бизнеса.
13.00 Журнал новостей NBC.
14.00 Журнал путешествий.
18.00 Приватизация.
18.20 В мире спорта.
19.00 Вести.
19.20 Новости.
19.50 Новости.
20.00 TOP 20.
22.00 Фильм.
23.00 Музыка.
24.00 Программа "А".

Воскресенье, 18 сентября

LITPOLINTER-ОСТАНКИНО

7.15 Олимпийское утро.
7.50 Спортлото.
8.00 Марафон-15".
8.30 С утра пораньше.
9.00 Полигон.
9.30 Пока все дома.
10.00 Утренняя почта.
10.50 Земля людей.
11.30 Авиакосмический салон.
11.40 Зеркало.
12.20 Маленькие города России.
12.55 Шпаргалка.
13.10 Док. фильм.
14.00 Новости.
14.20 В эфире - МИР.
15.05 Америка с М.Таратутой.
15.35 Большой театр.
16.20 Клуб кинопутешествий.
17.15 Новости.
17.25 ТВ лоция.
17.40 Живое дерево ремесел.
17.45 Мультфильмы.
18.40 Бомонд.
18.55 Погода.
19.00 Реклама.
19.05 Фильм.
20.55 Гороскоп на неделю.
21.05 Тангомания.
21.30 Комедия "Танцы до утра".
23.00 Новости.
23.15 Парад фестивалей.Венеция.

TELE-3

9.00 Мультфильм.
9.50 Урок англ.языка.
10.00 Окно в природу.
10.15 Док.фильм.
10.25 Фильм.
12.00 Программа Шяуляй.
12.30 TOP 20.
14.30 Журнал путешествий.
15.35 В мире животных.
16.30 Журнал путешествий.
17.00 Немецк.программа.
18.00 Немецк.язык.
18.15 POP TV.
19.00 Вести.
19.20 Музыка.
20.30 Обозрение.
20.45 Журнал путешествий.

ДК "Банга" приглашает:

Всех взрослых любителей хорового пения (в репертуаре классические произведения, лирические и народные песни).

Девочек и мальчиков всех возрастов - в вокальный ансамбль "Соловушки". На занятиях ансамбля проводится обучение основам вокала, нотной грамоте, хореографии. Запись по средам и субботам - с 16 часов.

Мальчиков 1-3-классов - в танцевальную группу "Джентльмен".

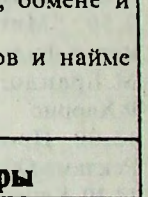

Юношей 9-11 классов - в танцевальную группу современного танца.

Запись по вторникам, четвергам - с 17 часов.

Девочек с 8 до 15 лет - в танцевальные группы "Аушра".

27-659, 33-247.

Газете "Альтернатива" требуется распространитель. Тел.32-738.

INFOKS
ИНФОРМАЦИОННО-КОММУНИКАЦИОННАЯ СЛУЖБА
ВИСАГИНАС, ул.Парко, 14, здание самоуправления, 5 этаж, кабинет 511, тел.31-761
Время работы: ежедневно с 9 до 17 час.

Фирма оказывает помощь: в покупке, продаже, обмене и аренде недвижимости;
- содействует в поиске работы, подборе кадров и найме временных работников;
- предлагает информацию о различных услугах.

Предлагаем к продаже квартиры

Кол-во комнат	Микр.	Улица	Этаж	Дом	Общ. площадь	Подвал	Телефон	Цена
1	3	Тайкос(ДГГ)	3	кирп.(5)	36	-	-	2000
1	1	Парко(ДГГ)	2	кирп.(9)	27	-	-	1700
2	3	Энергетику	4	пан.(9)	50	-	-	4000
2	2	Статибининку	4	пан.(5)	50	+	+	5200
2	3	Энергетику (китайская улучшенная)	1	пан.(5)	63	+	-	4900
4	1	Парко	1	кирп.(5)	-	+	-	7000
4	1	Парко	3	кирп.(5)	70	-	-	8000
4	1	Висплес	3	пан.(5)	-	+	+	10000
2	3	-	2	пан.(5)	65	-	+	6000
3	3	Яунистес (высотная улучшенная)	4	пан.(5)	67	+	-	7000

А также дачи, хутора и земельные участки.

Покупаем 1,2,3, и 4 -комнатные квартиры, арендуем, сдаем в аренду квартиры и гаражи на выгодных условиях.
Предлагаем квартиры для обмена.

Требуются:
преподаватель английского языка, официанты, коммерческий агент, переводчик немецкого языка.

Производится набор на двухмесячные курсы по подготовке предпринимателей по программе "Прикладная экономика малых предприятий".
Начало курсов 24 сентября.
Информация по тел.31-761.

ПРОГРАММА ТЕЛЕВИДЕНИЯ "SUGARDAS"

Тел. студии 34-649
Тел. тех.службы 31-023

Вторник, 13 сентября

9.00 Программа передач Реклама. Объявления.
9.10 М/ф "Том и Джерри" 2 ч.,19,20 вып.
9.30 TV "Sugardas" "Воскресный курьер" повторение передачи от 11 сентября
10.00 Реклама.Объявления
10.05 "Возвращение в затерянный мир" прикл.фильм в рол. Д.Р.Дэвис, Д.Уорнер, Э.М.Кормак
13.00 Программа передач Реклама.Объявления.
13.10 Канал "Март"
20.00 Программа передач Реклама. Объявления.
20.10 М/ф "Том и Джерри" 2 ч.,21,22 вып.
20.30 TV "Sugardas" "Спортивное обозрение" ведет А.Кольга
20.45 Реклама.Объявления
20.50 "Мятеж на Баунти" истор.фильм I часть в рол. М.Брандо, Т.Новард, Р.Харрис

TV-6, МОСКВА

19.00 Памяти И.Смоктуновского. "Чайковский", 2 серия.
20.35 Фильм Алена Таннера: "На расстоянии световых лет".
22.45 ПОСТ - музыкальные новости.
23.00 MTV.

Среда, 14 сентября

9.00 Программа передач Реклама. Объявления.
9.10 М/ф "Том и Джерри" 2 ч.: 21, 22 вып.
9.30 TV "Sugardas" "Спортивное обозрение" ведет А.Кольга
9.45 Реклама.Объявления
9.50 "Мятеж на Баунти" истор.фильм I часть в рол. М.Брандо, Т.Новард, Р.Харрис
13.00 Программа передач Реклама.Объявления.
13.10 Канал "Март"
20.00 Программа передач Реклама. Объявления.
20.10 М/ф "Том и Джерри" 3 ч.:1,2 вып.
20.30 TV "Sugardas"
20.45 Реклама.Объявления
20.50 "Мятеж на Баунти" истор.фильм II часть в рол. М.Брандо, Т.Новард, Р.Харрис

TV-6, МОСКВА

19.00 300-летию российского флота посвящается: "Корабли штурмуют бастионы".
20.50 И.Смоктуновский: "Барьер"(Болгария).
22.45 ПОСТ - музыкальные новости.
23.00 MTV.

Четверг, 15 сентября

9.00 Программа передач Реклама. Объявления.
9.10 М/ф "Том и Джерри" 3 ч., 1, 2 вып.
9.30 TV "Sugardas"
9.45 Реклама.Объявления
9.50 "Мятеж на Баунти" истор.фильм II часть в рол. М.Брандо, Т.Новард, Р.Харрис
13.00 Программа передач Реклама.Объявления.
13.10 Канал "Март"
20.00 Программа передач Реклама. Объявления.
20.10 М/ф "Том и Джерри" 3 ч.:3,4 вып.
20.30 TV "Sugardas" "Экономический Дайджест" ведет О.Киричко
20.50 Реклама.Объявления
20.55 "Нико - 5": "В осаде" боевик в гл.р. С.Сигал

Пятница, 16 сентября

9.00 Программа передач Реклама. Объявления.
9.10 М/ф "Том и Джерри" 3 ч.: 3, 4 вып.
9.30 TV "Sugardas" "Экономический Дайджест" ведет О.Киричко
9.50 Реклама.Объявления
9.55 "Нико - 5": "В осаде" боевик в гл.р. С.Сигал
13.00 Программа передач Реклама.Объявления.
13.10 Канал "Март"
20.00 Программа передач Реклама. Объявления.
20.10 М/ф "Том и Джерри" 3 ч.: 5, 6 вып.
20.30 "Вальс золотых тельцов" фильм 1992 г. в рол. Л.Удовиченко, А.Жарков, Л.Ярмольник, В.Стеклов и др.
21.40 TV "Sugardas" "Криминал" ведет Т.Юферова
21.55 Реклама.Объявления
22.00 "Отчаянный мотив" триллер реж. А.Лэйн, в рол. М.Харрис, Д.Кэйт, В.Кэтт

Суббота, 17 сентября

9.00 Программа передач Реклама. Объявления.
9.10 М/ф "Том и Джерри" 3 ч.,5,6 вып.
9.30 TV "Sugardas" "Криминал" ведет Т.Юферова
9.45 Реклама.Объявления
9.50 "Вальс золотых тельцов" фильм 1992 г. в рол. Л.Удовиченко, Л.Ярмольник, А.Жарков, В.Стеклов
13.00 Программа передач Реклама.Объявления.
13.10 Канал "Март"
19.00 Программа передач Реклама. Объявления.
19.10 М/ф "Синдерелла"
20.25 "Простодушный" истор.муз.мелодрама постановка Е.Гинсбурга, в рол. Л.Голубкина, А.Джигарханян, К.Райкин, З.Гердт и др.
22.05 TV "Sugardas"
22.35 Реклама.Объявления
22.40 "Снимок тела" фильм Д.Логотетиса, в рол. Р.Патрик, М.Джонсон

Воскресенье, 18 сентября

9.00 Программа передач Реклама. Объявления.
9.10 М/ф "Синдерелла"
10.25 TV "Sugardas"
10.55 Реклама.Объявления
11.00 "Простодушный" истор.муз.мелодрама постановка Е.Гинсбурга, в рол. Л.Голубкина, А.Джигарханян, К.Райкин, З.Гердт и др.
13.00 Программа передач Реклама.Объявления.
13.10 Канал "Март"
19.00 Программа передач Реклама. Объявления.
19.10 М/ф "Том и Джерри" 3 ч.; 7, 8, 9 вып.
19.40 "Миссис Даутхаер" комедия реж. К.Колумбус, в рол. Р.Уильямс, С.Филд
21.45 TV "Sugardas" "Воскресный курьер"
22.15 Реклама.Объявления

"SUGARDAS"

официальный дистрибьютор фирмы "PHILIPS" - лидера мирового качества.

Товары "PHILIPS" - надежны, удобны, практичны, престижны.
По каталогу фирмы Вы можете заказать у нас любые ее товары.

Наш адрес: Космосо, 6
с 8.30 до 13.00, с 14.00 до 18.00,
в субботу с 8.30 до 14.00
выходные: воскресенье, понедельник

Ликвидируется ЗАО "Технология". Со всеми вопросами обращаться по адресу: Фестивале, 11.

Продаются холодильники *"Снайге-18,117,122"*, цветные телевизоры *"Горизонт" "Таурас" "Шилялис"*. Тел.27-953.

Висагинскому пансионату требуются санитарки. Тел.27-173.

Скупаем инвестиционные чеки ежедневно - ул.Драугистес, 15 (химчистка) по четвергам с 15 до 18 час.- магазин "Эжеринас". Тел.21-315.

Дорого скупаем инвестиционные чеки в приемной ВГПЭС (3 этаж).

Профессионально
Качественно
Экономично
Оперативно

Проекты интерьеров и их изготовление

Фирма "Дизайн-Сервис" (266) т. 32-399

"LAMIMPEX"

- **Предлагает** услуги по изготовлению и установке жалюзи, а также защитной и декоративной пленки на окна. Богатая цветовая гамма и дизайн помогут создать уют в Ваших квартирах, офисах, магазинах и др. помещениях.
- **Помогает** купить, продать или разменять квартиру, дачу, гараж и т.д.

Тел.33-428.

Если у Вас возникли сексуальные проблемы, Вам поможет сексопатолог-андролог О.Залецук.
Проводится лечение:
- половой холодности у женщин (магнитотерапия, гинекологический массаж);
-мужской импотенции (хронические простатиты);
- нарушений длительности полового акта;
-нарушений семейно-сексуальных дисгармоний;
- мужского бесплодия.

Обращаться в Главный корпус больницы, 1 этаж. Предварительная запись и справки по тел.32-190. Анонимность гарантируется!

Альтернатива

Газета п.Висагинас издается с 14 июня 1990 года
Рег N 468

Учредитель:
Министерство культуры и просвещения
Издатель:
Редакция газеты "Альтернатива"
Тел.32-738.

Редактор
Татьяна
ВИШНЕВЕЦКАЯ
Тел. 34-583
Выпускающий
Елена ПЕРВУШИНА
Оператор макета
Светлана ПАЯСЬ
Оператор текста
Эльвира ЗЕЙЛЕ
Переводы
Иоанны ЛАПЕНЕНЕ
Корректор
Людмила ОСТРОВСКАЯ
Снимки
Александра РОМАНОВСКОГО

Адрес редакции:
Фестивале,8 4 подъезд, 3 этаж
Для писем:
4761, Висагинас, а/я 67

Бесплатные объявления по тел. 32-738

Газета выходит по вторникам и пятницам. Печатается в Утянской типографии.

Тираж 3800 экз.
Цена 60 центов.
В розницу - договорная